Les plus grandes chasses aux œufs de la région

À Coo, Spa, Verviers, Andrimont et Malmedy, les enfants récolteront des milliers d'œufs

Chaque année, à pareille époque, les enfants se réjouissent de chercher les œufs après le passage des cloches. Mais pourquoi se contenter du jardin familial, si on peut aller dans un parc, un aérodrome ou même un parc d'attractions ? Voici la liste des plus grandes chasses aux œufs de la région.

1 Plusieurs chasses aux œufs par jour à Plopsa Coo

À Plopsa Coo, on a mis les petits plats dans les grands pour accueillir les enfants avides de chasse aux œufs.

L'événement se tiendra donc tout le week-end, le samedi et le dimanche. Pour mettre les enfants dans les meilleures conditions possibles, on organisera plusieurs chasses chaque jour, en fonction de l'affluence. « *On a vraiment voulu faire un événement sur mesure* », précise la chargée de communication du parc.

En ce qui concerne l'accès à Plopsa, plusieurs possibilités sont données aux participants. Pour 2,50 euros, on peut rentrer dans le parc, participer à la chasse aux œufs, mais sans accéder aux attractions. Ensuite, il existe des cartes permettant de visiter une, deux ou trois attractions. Finalement, le ticket all-in à 25 euros permet d'accéder à l'ensemble des attractions et de participer à la fameuse chasse aux œufs.

Le parc a prévu la bagatelle de 85.000 œufs en chocolat pour l'événement.

2 3.000 à 5.000 personnes attendues à Spa-Malchamps

Petits et grands seront nombreux à l'aérodrome de Spa-Malchamps ce lundi de Pâques. Il faut dire que l'événement est impressionnant, puisque les œufs seront largués par un avion, qui fera plusieurs passages au-dessus des lieux. Il volera à faible hauteur, de sorte que les œufs ne soient pas abîmés en atterrissant.

Au total, ce ne sont pas moins de 200 à 300 kilos de chocolat qui seront largués, pour le plus grand plaisir des trois à cinq mille participants à l'événement. C'est indubitablement, dans la région, la chasse aux œufs qui attire le plus de monde.

On pourra chercher les œufs de 14 à 15 heures. L'accès est entièrement gratuit. Un tirage au sort est également au programme. Il permettra, entre autres, de remporter un saut en parachute en tandem.

3 5.000 œufs sur les pelouses du Parc de l'Harmonie

L'année dernière, près de 600 enfants s'étaient retrouvés au Parc de l'Harmonie de Verviers pour y chercher les nombreux œufs en plastique et en coton. Ceux-ci pourront ensuite être échangés contre des sachets d'œufs en chocolat. Environ 650 petits paquets ont été préparés. Les enfants y trouveront également un gobelet et une brosse à dents. Le but est évidemment de coupler l'amusement à une action « santé ».

Cette année, si la météo est bonne, on attend encore plus de monde. D'autant que plusieurs animations sont prévues. Il y aura notamment un podium de radio Nostalgie, avec un animateur et plusieurs hôtesses.

Ce samedi, les grilles du parc s'ouvriront vers 14 heures 30, mais la chasse ne commencera qu'une demi-heure plus tard. La participation est gratuite et réservée aux enfants de moins de 12 ans.

4 12.000 petits œufs en chocolat à Ottomont

Comme chaque année, une grande chasse aux œufs est organisée dans le prestigieux parc du château d'Ottomont à Andrimont (commune de Dison).

Ce dimanche, dès 11 heures, les enfants de 2 à 12 ans pourront chercher les quelque 12.000 œufs, l'équivalent de 120 kilos de chocolat.

Les enfants seront répartis en trois groupes, en fonction de l'âge.

Les organisateurs attendent environ 400 enfants, voire plus si la météo est bonne.

5 Nombreuses animations à Malmedy

Il y aura foule, ce samedi 19 avril, au Parc des Tanneries à Malmedy, où se trouvent entre autres le minigolf et la plaine de jeux. Plus de 400 personnes sont attendues dès 11 heures pour la quinzième édition de la grande chasse aux œufs organisée par la Maison des Jeunes de Malmedy.

L'endroit sera divisé en trois « zones de chasse », en fonction de l'âge des participants. On y accueillera les enfants jusqu'à 12 ans. Au total, on distribuera 50 kilos d'œufs en chocolat et des centaines d'œufs durs.

De nombreuses animations sont également prévues. Il y aura deux personnes déguisées en lapin, deux autres en poule. Les enfants pourront se faire grimer et s'essayer à la peinture sur œufs. Pour les parents, on a prévu une dégustation de chocolat et de vin au chocolat, en collaboration avec Chocolatissimo. Des animations musicales sont également au programme.

Il y aura aussi un tirage au sort, dont le vainqueur remportera un œuf en chocolat géant. ■

S.M.

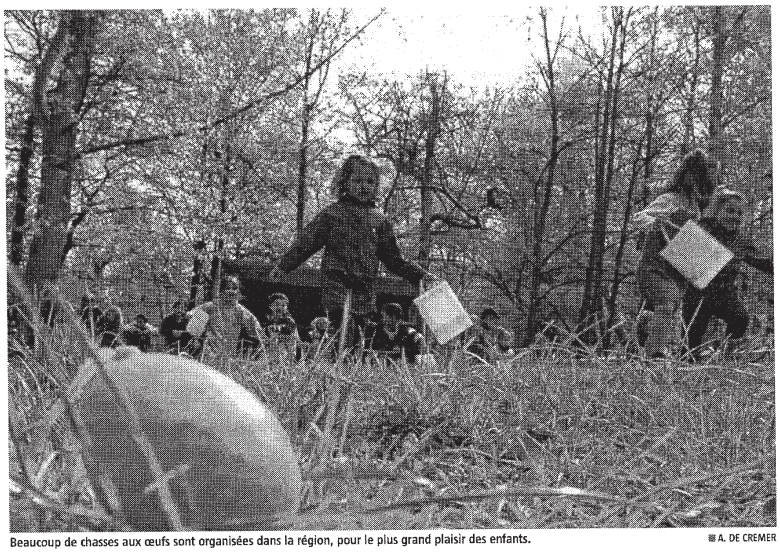

Beaucoup de chasses aux œufs sont organisées dans la région, pour le plus grand plaisir des enfants. ■ A. DE CREMER

ET AILLEURS…

D'autres chasses aux œufs aux quatre coins de l'arrondissement

>Spa, Au Parc de Sept Heures

Ce samedi, environ 300 enfants sont attendus au Parc de Sept Heures, dans le centre de Spa. Dès 10 heures pour les plus petits à partir de 3 ans, et de 10 heures et demie pour les moyens et les grands jusqu'à 12 ans, les mômes partiront à la recherche des 1.500 œufs dispersés dans le parc.

>Welkenraedt et Henri-Chapelle

Les enfants de la commune de Welkenraedt ont rendez-vous au Bosquet à Welkenraedt et à la maison Beloeil d'Henri-Chapelle. Les deux chasses aux œufs démarreront samedi à 14 heures. Au total, on attend 300 enfants qui chercheront les œufs durs et en chocolat.

>Theux, au Presbytère

Les enfants de 3 à 9 ans de la commune de Theux se retrouveront ce samedi, à 11 heures précises, dans le jardin du Presbytère, en face de l'église. Ils devront être munis du Go Pass délivré par les commerces et le Syndicat d'Initiative. On attend une bonne centaine de participants.

>Aubel, au profit du Baïlou

Le dimanche de Pâques, les Aubelois sont attendus pour un déjeuner agrémenté d'une chasse aux œufs. À partir de 8 heures et demie, on pourra déjeuner. Les adultes devront s'acquitter de 10 euros et les enfants payeront 2 euros pour un buffet à volonté. À 10 heures 30 aura lieu la chasse aux œufs, avec notamment 300 ou 400 œufs durs.

>Au terrain de foot de Jalhay

Pour la première année, la Jalhaytoise, le comité des jeunes du village, organise sa chasse aux œufs. Ce dimanche, à partir de 11 heures, les enfants sont attendus au terrain de foot pour récolter une centaine de kilos d'œufs. La participation est gratuite, mais une réservation est souhaitée au 0496/02.79.16.

>À Plombières, au Vieux Couvent

Les petits plombimontois pourront, eux aussi, participer à une chasse aux œufs qui sera organisée le lundi de Pâques, dès 10 heures, au Vieux Couvent. Au total, on attend une vingtaine de participants, voire plus si la météo est bonne. ■

S.M.